倫敦會議は圓滿に終局を結んだ
—各委員會成績の概要—

倫敦會議は愈々無事終結を告げたが其各委員會に於ける成績を概觀すれば左の如くである

第一委員會　獨逸の賠償義務不履行を判定する權限には米國委員を[illegible]に關係なき三人の委員を以て構成する仲裁委員會に附托すると云ふ案で採擇され、獨逸代表側にも大綱を作成し八月二日の第四回總會した反對なく英米銀行家も此案にはケチをつけない八億金馬克の貸附けを行ふ望みがある

第二委員會　は獨逸の財政經濟的統一方法を討議するものであるが其第一小委員會は獨逸及ルールの經濟的自主權問題即ち聯合國の經濟占領撤退に就て協議し獨逸は八月十五日よりドウス案實行に關する國內法制定に取掛り十月一日までに獨逸側のなす可き一切の手續きを完了することゝし其後二週間以內に佛白兩國は稅關其他の經濟占領を撤退すると云ふ案を立て七月二十三日の第三回總會に於て採擇されたが之に對し獨逸側では必要なる立法手續きは十月一日を待たず完了するから占領撤退[illegible]で居る聯合國も之に同意し[illegible]反對すべき筋合のものではないから異議なく同意に達するであらう次ぎに第二委員會中の第二

小委員會は　ルールの鐵道問題を取扱つて居るが佛國側が經濟占領撤退後も引續き約四千人の鐵道從業員をルール鐵道に留め置くことを強硬に主張し英國はドウス案の趣旨に悖るものとして之に反對して居る爲に此問題は倫敦會議の各委員を通じて現在唯一の未解決問題として殘されて居るが愈々倫敦會議の總決算となれば此問題は佛獨兩國將來の協定に委すると云ふ樣な抜け道を作ることになるかも知れない、獨逸側が佛國側の主張に反對なことは分り切つて居るが其反對にも相當の理由があると觀測され、佛國側が軍事撤退の一條件として飽まで之を固執する段になれば獨逸側で折れた方が結局利益であらうと思はれる[illegible]に佛國側の讓歩を見ることは期待されない

第三委員會　は獨逸の賠償支拂を受けた聯合各債權國に之れを交付する方法を討議の結果、將來の賠償收得の基礎を確保し特に物賠償提供の便に當らしむる爲めに協商委員會と賠償委員會が獨逸に履行せしむ可きプログラムを定め紛爭の起つた場合には之れを仲裁委員の判決に委する（此仲裁委員は海牙の國際司法裁判所の任命するものとの說解がある）と云ふことに一決し之れを八月二日の總會に附して採擇され、之れを獨逸委員に提示した所が獨逸側は賠償協定兩委員會のみならず獨逸側委員も賠償引渡しのプログラム作成に參加さして貰ひたい。又實物賠償は事實上平和條約所定の期限を延長するものであるから其品目を石炭染料等の天產物に限つて貰ひたいと要求し[illegible]いては居ないが左程にまで協定に達する望みは十分にある、以上三委員の外に

法律家委員　會がある此委員會ではドウス案實施に關する法律上の疑義特にヴェルサイユ條約との關係如何を討議するのである、ドウス案の內容は（一）聯合國相互間（二）聯合國と獨逸間、（三）賠償委員會と獨逸との間に於ける三種の協定より成つて居り何れの部分を何れの協定に歸せしむ可きかは法律的に未だ決定されて居ない、又條約解釋上の爭議ある場合は海牙司法裁判所に判決を乞ふことにならう、之を要するに倫敦會議の決定されたる討議事項だけに就てはルール鐵道問題以外は事實上解決された形で現在の未決問題も愈々調印までには何とか決定されるであらうから會議そのものは既に九分通り成功したものと見ていゝ譯である、但ルール鐵道問題は軍事撤退問題と關聯し延いて佛國の安全保障問題に直接の關係があるから當初倫敦會議の範圍外に置かれた軍事撤退問題と共に合して目下佛獨間に折衝中であるが之れに對する佛國議會の向背によつて倫敦會議の到達す可き協定の成否が左右せられるのである

文部整理
二局廢合は不可能か

現內閣三大政綱中の行政財政整理の斷行に就ては文部省に於ても鋭意之が調査研究中であつて未だ具體的の案もなく亦岡田文相の意嚮も決せず從つて果して何の程度の行政整理が決行されるものかは未知數であるが傳へられてゐる如く果して俎上に上るかどうかは兎も角も宗教、圖書の二局と其他委員會調査會の縮少廢合は問題の中心となり、目標となつて居る樣である

然しながら宗教局は曩に內務省神社局より分離し又圖書局は官房の一課が昇格して數年前一局として施設したものであり殊に宗教局の如きは內外國の傾向に鑑み宗教法を制定し益々複雜を極むる宗教界に處する必要缺くべからざる監督機關であり今後は益々此方面の施設を要する時代となるのであるから之れを整理縮小する等は時代を解せざるも甚だしいと言ふ論が宗教界には勿論の事省內にも折角宗教法案の制定も眼前に控へてゐるのに內務省の神社局に復歸する等とは言語道斷であると云ふ反對意見を固持する者多くあるし又圖書局にあつては先般文政審議會に中學校教科書の統一に關し諮問した一方教科書の國營問題も永い懸案となつてゐるが之等の問題を解決するに當りては之を元の官房位にしては到底出來るものではないと言ふ見解を下し更に調査研究の餘地があると云ふ風であるから結局委員會、調査會の改廢統合位に止まるものと見られてゐる。

閑却さるゝ我國水產業
日魯漁業社長　堤清六

我國食糧問題の解決策として水產業は米に亞ぐ重要なる產業であるに拘らず從來から幾分閑却せらるゝ傾きがあつたことは頗る遺憾である、即ち水產に對する教育機關の如きも他の產業に比し極めて微力なるは其一原因であらうと考へられる、殊に水產業に對する金融が從來は動ともすれば不圓滑を免れなかつたが之などは水產業を發展せしむる上に於て大なる障礙となつて居るのである我國に於ては斯の如く水產業は閑却されて居たのであるが米國に於ては此事業に對し多大の努力が拂はれて居たのである。

吾々をして云はしむれば米國の[illegible]の如きは水產の犧牲になつたと云ふも過言でない、即ちハーデング氏は曩にアラスカの漁業調査に行つて親しく之に當つて死んだが、之を冷淡に考へれば何でもないことのやうに考へられるが吾々の眼に映じた點を以てすれば少くともアラスカに於ける漁業調査を爲し一種の漁業立國の政策を樹てんが爲めに犧牲となつたと思はれるのである、遺憾ながら我國に於ては斯の如く水產は重要視されて居らぬ、併し日本人は昔から板子一枚下は地獄であると云ふ決死的覺悟を以て漁業に從事して居るから之が發展保護に遺憾の點が尠くなかつたのに拘らず各方面に著しい發達を示して居る即ち日本海沿岸は勿論のこと朝鮮沿岸、支那シベリヤ沿岸に於て殆ど日本專用の漁水の如き觀があるのである、オホツク海に於ても既に露國人が經營するに止まり漁業協約により殆ど日本人がやつて居る、夫れにサガレンも保障占領によつて日本人がやつて居るからオホツク海も日本專用の漁水であると云ひ得る。

斯く各方面に亙つて日本人が漁業の經營に當つて居ると云ふのは日本人が漁業の天才であるからによると思ふ故に政府の獎勵助長宜しきを得るに於ては更に充分に發展の可能性を有するに遺憾ながら資金を得るの途が開かれて居ない爲めに日本人の漁業は多く一日の漁獲を以て甘んじて居る、漁業の域を脫せず直に企業的經營をなして居るものは極めて少い、日本人が斯く天分の資質を有し生命を賭けて漁業經營に努力し相當地盤を得たに拘らず資金の融通から何等の基礎的發展をも爲して居らぬのは我國の爲めに頗る遺憾である、此點に於て政府は相當の考慮を拂ふの必要があると思ふ。

新しい出版物

▲德川幕府新撰組の結城無二三（結城禮一郎氏著）關東の名族結城朝光の後裔である無二三氏は青年時代戊辰の役に從事した事もあるが明治十二年受洗以後傳道に從事し慈善事業を長年郷里山梨に送つた氏の事蹟を長子である著者が綴つたものである（二圓東京芝公園九號地玄文社）

▲國歌の胎生と發達（五十嵐力氏著）本書は前篇『短歌の前趣味』後篇『國歌の胎生及び發達』附錄『短歌略解及び新譯』の三部分から成り立ち各部は著者の詳細な解說がある然も學者に示すのでなく寧ろ普通の教養ある多數の同胞に訴へる方法を採り高尚難解な思想學說を品位を下げず趣味を損はずに通俗化に說かれた著者の苦心の程が窺はれる（三圓八十錢東京牛込區早稻田大學出版部）

▲賃金調查報告（北澤新次郎氏著）資本對勞働の諸問題を解決するには勞働の狀態を知悉する事であるは然も勞働狀態を理解する上に必要な事は其の勞働條件を會得するに在る此の條件中主なる要素は賃銀である本書は東京に於ける機械工業の熟練職工としての仕上工並に旋盤工の賃銀を調査したもので一般の狀況を知るに無二のものである（一圓東京神田區西江梅町一二同人社書店）

▲天文學と人生（古川龍城氏著）凡そ天文に關する興味は人類最初の知識の鍵で人類の宇宙と接觸する種々の現象は人類發生の紀元から全く至密の干係がある又科學方面からの天文と人生は大に知るを要する事柄であるから本書には此の點に關し必讀のものである宇宙とは如何なるものか人間とは斯うせねばならぬと謂ふ事を明瞭に記述されてゐる（二圓東京小石川區原町百三十番地想泉閣）

▲選獎優良小學校實習學校青年團處女會施設經營の實際（成瀨俊介伊藤重信兩氏の共著に係る本書は體驗的實際的のもので尊い記錄である要するに一校一團毎として單獨に優良の形で選獎されたものは尠くないが本書の如く纏めて表彰されたものは少い（一圓二十錢名古屋市中區榮町二精圖堂書店）

京城太平通一丁目　發行所合資會社京城日報社　發行兼編輯人　泥谷良次郎　印刷人　小川三之介

日本少年　九月號
休暇中の新讀み物
我等の若き日…鈴木傳明
軍神廣瀨中佐…石丸少佐
あゝこの一戰…宇佐川久男
科學者の科學者…片桐寬一郎
十二の少年…一竜齋貞山
澄宮殿下御見物…横井春野
何が幸福か…三宅雪嶺
ドルモコレモ面白イ
猛威を現はす新武器
四本足花形役者
人間は死後どうなるか
熱血小說　祖國の爲に
[illegible]探檢

幼年の友　九月號　定價四十錢
實行最も多く幼年雜誌中の王樣
お坊ちやんお孃さん大喜び好教育讀本
彩色寫眞四頁　石版画廿四頁　八十頁の本文
童謠　童話

少女の友　九月號
涼しい讀物集
『暑中休暇のお友達はダアれ？…無論よ、愉快で活潑な友ちやん』
幼君の運命
木村長門守
羅漢の首
海の幸…大江まさの
蜃気楼を見る…上野山清貢
思ひ出の毬…横山美智子
形身の紛姿…柳川礼子
水車屋の娘…岩下小葉
三人の姬君…淺原鏡村
里見八犬傳の伏姫の窟を探る
孝子日蓮の遺跡を訪ぬ
京大阪少女見物記
日本少年・少女の友・幼年の友　各定價四十錢　各雜誌共大評判　賣切れぬ內書店へ駈足でお求め下さい
東京　實業之日本社

寫眞機と圖書　交換　買入　無二四堂本店
金剛山溫泉旅館　萬龍閣

少女画報
お父様もお母様も是非御覽なすつて下さい。
本誌九月号の主なる讀物
少女勉強法…田中医学博士
花物語…吉屋信子
海の瞳…阪田正夫
赤い花…上司小劍
落葉の道…水谷まさる
ものゝやうに…加藤まさを
かぐや姫…長尾豐
哀傷夜話…潤丘浪三
嘘（学生小説）…横山美智子
映画小説…小池健夫
映画物語…朝島
謎の香水…高桑義生
日ぐれの虫…加藤よし子
修道院の鐘…田中宇一郎
彼女と巣…伊井よしを
水色の花…島田
薔薇の傀儡…酒井朝彥
美しき犧牲…柳川武寄
少女講談…小井
峠の狐火…松崎治郎
誰にも出來る大懸賞
弟のそばに鳥が居ます。何と言ふ鳥ですか
東京社

讀んで面白い最新の案內書
滿鐵旅客課　平野博三氏著
鮮滿の車窓から
汽車の窓から見た滿洲朝鮮。著者が一々實地を踏査した名所舊跡山も水も町も村も酒も女も。旅客として行くべき處見るべき所は殘らず詳細に面白く說明した空前の好案內書。
四六版三百頁　寫眞版六頁　布裝函入美本　金壹圓八拾錢　書留料十五錢
大阪屋號

製本出來ました　第三版
朝鮮書式大全
大正十三年五月現行　京城日報社編纂
約九百頁　金四圓
發行所　京城本町一丁目　大阪屋號
販賣所　京城鍾路　一巖松堂
京城日報社代理部

家庭洗濯とクリーニング　附洋服取扱法
五十嵐健治著
東京家事研究會出版部

評判の醬油です
忠南大田　辻謹之助釀

京城日報社代理部

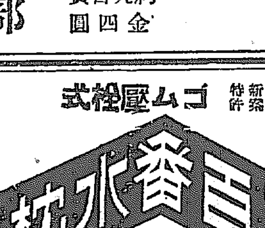

山口誠堂

李王家各殿下御嘉納の光榮を有す

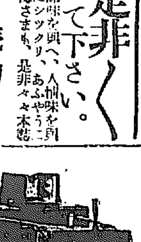
獨逸コンテッサーネテルカメラ
各種連月入荷致居候
木村洋行

マッチ界の革命!!
ぬれても火がつき永く使へる
見陽商會

收益多大ナル養鷄
服部養鷄園

英露新交渉は
兩政府で協定批准後

【莫斯科十七日發電】英國會議で今後の交渉に附議すべき諸問題は代表より詳細の報告を聽取した後露政府の決定を待ち取極める筈であるが新交渉の日取は英露兩政府に依つて協定が批准せられた後で單に具體問題の實行方法等を審議する程度の物である

佛白同盟動搖
日本の同情に佛國は感謝した

【巴里十七日發電】佛國と白耳義其の他の同盟は倫敦會議の結果痛く動搖された觀しエリオー氏の困難な態度は白國內閣を困惑せしめポーランド及ルーマニアも將來に於て佛國を援助するや否や疑問である而も佛國は之等の國々に對し聯合國債務問題についても國防の保障問題についても將又獨逸の通商條約に於ても同等得るところはなかつた去る木曜日にルール撤退期十二ケ月問題につき日本が佛國の立場を支持したのは佛國の深く感謝するところである

ルールの佛撤兵は
愈よ來る十月ごろか

【巴里十七日發電】倫敦會議の最後の會議は十四十五の兩日に亘り佛國首相エリオー氏獨逸首相マルクス氏との間に開かれた長時間の會談に於て解決した即ちエリオー氏は十五日朝英國首相マクドナルド氏の斡旋の下に八月三十日迄にドルトムンド及びルール以外の小占領地域撤退並に經濟的技術上の便宜を占領せるライン撤退の撤棄に同意し更に同日夜に至りエリオー氏はマルクス氏に對し來る十月最初の公債八億金貨馬克の條件が聯合國銀行家との間に決定せられたる佛國は佛白兩のルール占領の撤退期たる十二ケ月を更に相當短縮し得ざる理由を再考すべきを約束した、マルクス首相は右の回エリオー首相から文書の言質を得たとさへ傳へられてゐる、兎も角も獨逸は佛白のルール占領に對する抗議の下にあらざれば倫敦會議の協定に同意しなかつた、然し又聯合國の銀行團も眞實なる解決を條件として公債に應ずるであらうから佛國は來る十月迄には軍事占領撤退を急がねばなるまい、然らざれば公債は到底發行せられず、同條約は實施せられず而して九月一日を以て開始せらるべきルールの經濟的撤退は何等の代償なくして實施せらるゝ事になるであらう

認められんとする形勢に對し突如として英國に於ては一種の驚愕的心配が感ぜられてゐる、英政府が獨逸商品に二割六分の新課税を制定した所以は蓋しこゝにある

獨逸國會
廿四日開會か

【伯林十七日發電】獨逸政界は聯合國會議の終了に伴ひ國會開會の爲め準備中である右開會は多分二十四日であらうと期待さる國粹派は聯合國會議の結果につき反對を試むべく威嚇し若干の讓歩を政府より獲得すべく努力してゐる

英新課税
對獨恐怖から

【巴里十七日發電】賠償問題を英米及中立國の財政家より成る仲裁裁判に委任する事に成功した、依つてゼネバ國際聯盟會議は賠償獨逸の軍備撤廢問題を將するであらう、要するに今日の結果は英、米外交の成功である、而し米國の他を通じて歐洲の實權が急激に

預金部制度の改造
運用委員會を設置か

双方主張を押詰れば
日露交渉急速進展か

【東京電報】日露交渉再開の公報は未だ外務省には來て居ないが外務當局は再開されると云ふ北京電報を否定はしない而して既に双方主張の對照表も出來る筈であるから再會の上日露相互の主張を對照して押詰めて行けば案外急速に進展するかも知れぬと見られてゐる

倫敦議定書の
佛議會通過は疑問

【巴里十七日發電】佛國首相エリオー氏は倫敦議定書に署名するにあたり佛國議會の批准を留保した然して佛國議會は八月二十日迄これが審議を延期したが議會が襲してこれを批准するや疑問である、シュールブリアン、ベルッーの諸氏及びツァーメルグ氏さへも右批准に不贊成の傾向を持つてゐると傳へらる

外務次官首相訪問

【東京電報】外務省の松平次官及各局長は十八日午前加藤首相を訪問し要談する處があつた

石井大使歸佛

【倫敦十七日發電】獨白伊三國委員全部及佛國委員若干は倫敦會議閉會と共に石井大使も巴里に歸つた他の委員は近日の會議に疲勞を醫え休養中である

濱田拓殖事務局長
鮮滿視察

【東京電報】樺太の視察を終へて歸京した濱田拓殖事務局長は滿鮮を視察すべく本月下旬出發の筈

各港出入船舶

朝鮮の沿岸四十三箇所に設置しある看守附燈臺より遞信局に宛てたる報告に依れば七月中の全鮮各港出入船舶數は入港の軍艦二十四隻汽船二十九隻帆船千百六十一隻であつて出港數は軍艦二十七隻汽船二千百隻帆船千二百七十二隻通過數は軍艦五十七隻汽船二千二百五十隻帆船千七百八十三隻であつて之を六月中の出入數に比すれば總計に於て軍艦は百八十九隻を汽船は五百五十隻を又帆船は二千百六十八隻を何れも減少してゐると

來年度の豫算中
主要なる項目
結局諸收入總額は本年度と略々同額

【東京電報】十四年度歲入豫算は大藏省は極力調査研究を急いだ結果本月中には公債及剩餘金繰入れを除外し其他全部の決定を見るまでに進捗するに至れるも明年度歲入中には工業税及び營業税等の如く財界不景氣の影響に依り相當減額を見るべきものもあるも一面には營業税、醬油税、砂糖消費税、專賣局利益並に郵便電信電話收入等の如く人口增加乃至震災復舊等に依り收入增加を來すべきものもあるより公債及び剩餘金繰入を除外せる明年度歲入總額は結局本年度實行豫算即ち十三年度實行豫算に見積りあるものと略同額に止るであらうと尙來年度歲入中主要のものに就き大藏省の觀察を示せば左の如し

租税收入中地租は明年度も本年度の七千三百萬圓と變りなし所得税は第三種は多少減少すべきも一、二種は本年度と大差なし

營業税は本年度の五千六百萬圓より減少することはあるまい

相續税は本年度の八百萬圓より多少減額の模樣

通行税は本年度の九百萬圓と大差なし

興業税は本年度の五百萬圓に比し著しき減額を見るであらう

兌換銀行券發行税は六百萬圓程度

酒税は本年度の二億一千七百萬圓より減額しないらしい

徵税見込

【東京電報】來年度に於ける各種徵税見込は大要次の如くである

醬油税は本年度の五百九十萬圓よりは增加

砂糖消費税は本年度の六千八百萬圓よりは增加

織物税は本年度五千[illegible]百萬圓より多少減少を免れ[illegible]

取引所税の見積り[illegible]萬圓よりであり

關税は本年度の八[illegible]萬圓より幾分減少する

印紙收入は本年度七千[illegible]萬圓と同樣郵便電信電話收入は一億六千三百萬圓より[illegible]萬圓方增收の見込み

森林收入は五百萬圓程增收すべく專賣局益金は本年度一億八百九十七萬圓より約五百萬圓方增收見込

辭令【東京電報】

通信書記官 香西俊雄
兼任總督府遞信事務官(四等)

與黨三派の整理案
首相官邸で說明した

【東京電報】與黨三派では此際政府當局を激勵して徹底的行政整理を斷行せしむべく十八日憲政會の安達、町田、政友會の岡崎、山本、革新俱樂部の濱田秋田の諸氏は政府側行政整理委員濱口、江木の三氏と首相官邸に集合し各派に於て調査研究しな整理案を說明し兼ねて政府側案の進行程度につき聽取する處あり午後二時散會した

三派協定案
成立至難か

【東京電報】行財政整理に關する三派の協議會は十八日午後五時から芝三緣亭に開會されるが三派協定さるゝ筈

政友特別委員會

【東京電報】政友會では十八日午前十一時より行財政整理特別委員會の小委員會を開き政府原案の作成に就き種々協議を凝らしたが政友會としては既定緊縮の責任ある原案を得なければならぬのであるから特別委員會でも論議を繰返されるであらうと察せらる

菅野師團長後任

【下關電報】下關要塞司令官菅野中將は此度龍山第二十師團長に榮轉する事に內定し二十日頃赴任さるゝ筈

火災保險と朝鮮
加入者と罹災額は年々增加す
昨年の契約高七百二十八萬圓

朝鮮に於ける火災保險會社の現況は內地會社の支部支店出張所を合して十四社朝鮮に本社を有するもの一社合計十五社の多きに達してゐるが今その罹災額の概況を既往五年に遡つて調査すると大正八年は罹災戶數四千三百一戶此の損害見積額は九十八萬九千二百八十八圓であつたが大正九年には三千百二十五戶、百八十三萬二千九百餘圓、十年には四千六百四十六戶二百六十八萬一千三百九十餘圓、十一年には四千七百十二戶、三百五萬三千六百八十四圓、十二年は四千三百八十七戶、七百三十八萬七千三百二十二圓と年々その損害額は激しく殊に本年に入つては總督府貞洞分室の燒失其他昨年度に比較して尙增加するかも知れないが右の如く損害額が增加する事は甚だ遺憾であるがこれは一面一般市民が保險を利用する者多く年々保險なるものを理解されて行く結果從つて契約額も異常の增加を示し目下大略一億五千萬圓に達したと傳へられてゐるが大正八年以降の推定損害額は左の通りである

	戶數	損害額
▲大正八年		
內地人	三七九	八〇四,〇九六圓
鮮人	三,八〇八	一〇七,八五三
外國人	一四	七七,三四一
合計	四,二〇一	九八九,二八八
▲大正九年		
內地人	三三六	八六二,一五三
鮮人	二,七七六	九三三,四四三
外國人	一三	四九,三七五
合計	三,一二五	一,八三二,九〇一
▲大正十年		
內地人	四〇三	一,二七三,〇〇〇
鮮人	四,一〇八	一,二六八,二九四
外國人	一三五	一三一,〇二三
合計	四,六四六	二,六八一,三九七
▲大正十一年		
內地人	四四六	二,〇〇七,二八三
鮮人	四,二二三	九二三,二五二
外國人	四三	七九,〇四七
合計	四,七一二	三,〇五三,六八四
▲大正十二年		
內地人	六一八	六,五三九,七四四
鮮人	三,七二三	七一五,三七二
外國人	四六	一四二,二〇六
合計	四,三八七	七,三八七,三二二

師團增設
西鮮有志呼應して期成運動

【江界特電】新義州公職者にて組織された國境師團設置期成會を代表して鴨綠江上流地帶に出張した加藤彥次郎、張燦楨、崔吉兩氏は十六日北鎭川にて有力者と會見懇談し十七日自動車にて江界に向ひ十八日江界有力者と會見大に氣勢を揚げた江界に於ける旅團設置運動は一先見合せ新義州の期成會と行動を共にし取敢ず朝鮮に師團增設運動をなすべく活躍することに決し一行は二十一日滿浦鎭に向ふ豫定

國債(五分利)
千五百萬圓發行

【東京電報】政府は鐵道事業費支辨の爲め五分利國債券(第十六回)額面千五百萬圓を發行するに決し十九日の官報に告示した

北鮮物産共進會
工事大いに捗どる
九月上旬までには竣成の見込

北鮮聯絡地方物産共進會第一部の建築狀況は既報の通りであるが其後引續き遞信館、演藝館、水產館、林業館各部特設館其他個人館の特設館休憩所等夫々竣工に附し目下盛に工事を進めて居るが何れも九月上旬迄には竣工の豫定であるが出期接近に連れ各方面よりの出品申込は盛況を極め咸北の如きは二百點を出品する筈協知事よりは電報にて申込あり又鮮內各道より出品の申込續々ありて宿舍の準備に繁忙を極めてゐる尙其の後決定を見たる客

運賃割引

は朝鮮鐵道は全線を通じて三割引となり成北線同三割引に成つて居る尙同共進會に對し咸北鐵道方面及自動車は何れも二割引に應ず居る、事務局にては咸南道內鮮人側の貴族、各方面の婦人側に於て出品其他の準備に關しては參觀を設け盛に出品其他の準備にも驚かれ朝鮮の官民を網羅して作られてある、支那側の官民も非常に共鳴して吉林省長を始め延吉道尹鍋知事等有力者を網羅し協贊會に擬すべき機關を組織し出品其他經費の準備を組織して居る尙十元の醵金を得て常に充つる準備を進めて居る者に就き

總監視察を終へて歸城
十八日は寺洞から勝湖里へ……
親しく懇切に業務を激勵した
平壤に於ける工場巡視

既報の如く總監一行は十八日午前八時三十分六臺の自動車に分乘直に對岸寺洞に到り海軍燃料廠平壤鑛業部に下車し煉炭製造工場並に坑口などを約一時間に亘り詳細に視察した、夫れより自動車を乘り捨て列車によつて午前十時八分發

勝湖里

に向つた小野田セメント會社を視察すべく小野田セメントは年々八十五萬樽の生產あり朝鮮にては最も有力なるセメント會社である總監一行は午前十時四十五分豫定の如くこの地に着いたが驛頭には官民學生等全部出迎へた總監は一々之に會釋して小野田セメント支配人の案內により間もなく工場を視察しそれより約十丁を距る勝湖俱樂部に到つた勝湖里は下に大同江を控へ住宅は全部赤瓦にセメント造りで非常に風光に富んだ地である、一行は俱樂部に於て會社の招待による晝食を濟ませ午後零時四十五分再び官民學生に送られ勝湖里を辭した斯くて

寺洞に

下車し再び自動車に分乘之にて對岸の視察を終り驟雨を浴びて平壤市內に歸りそのまゝ鮮人經營になる大同染織所及平安ゴム工場等を視察したが染織所にては奢侈品の關税引上げの影響を說き總監自ら業務の勵精を[illegible]ゴム會社にては鮮人ゴム靴の必要を說き之また特に激勵する處があつた之にて二日に亘る平壤の視察を終り三時十八分官民多數に見送られ豫定の如く平壤を出發した

無事歸城
一行元氣旺盛

平壤を出發して南行した下岡總監一行は午後九時三十五分官民多數の出迎へを受け元氣にて無事京城驛着歸城した斯くして總監第一回の地方巡視は茲に終了した譯である

財務局長出發

【東京電報】草間財務局長は十八日午後七時東京驛發にて赴任した

總領事館

…建築に就ても道廳が局は延吉道尹、內鮮人民會等は協定を遂げ中鮮民國の色彩を充分に加味したる特設館とする筈で支那官民も大に喜んで居る、其他開埠中人氣を喚起すべき演劇其他興行は數ふるに遑なく就中總督府遞信局は種々の宣傳的催し物を行ふ外活動寫眞を映寫すべく又大每大朝兩新聞社、北道社會課、總督府社會課、教育普及會及咸鏡南北道會、中山、服部氏よりは各種のフヰルムを提供することゝなつた

奢侈品目を
改正すべく準備
既に決定したものもある

【東京電報】奢侈品課税に就ては實施後に於てその影響又は指定品目につき調査し其結果如何に依つては相當考慮する事になつてゐたが來る議會の各方面に批難あり當局も又該當するものがあるので來る通常議會に一部指定品目削除の改正法案を提出すべく準備中であるが既に大體に於いて決定せるものは植物性揮發油運動具獵銃等である

海軍工廠作業統一
成るべく民業に委ねる方針

【東京電報】十八日午前九時より海軍省內に海軍工廠長會議を開き作業の統一に關し協議する處あり尙五日開催の筈なるが會議の主眼とするところは各工廠の作業を統一整理し出來得る限り民業に委ね一方に經費を節減し航空隊完成に向つて步を進むるにあると

朝鮮に於ける
鐵道運送業
取締規則制定の必要がある
—朱消息通談—

朝鮮內に於ては鐵道線を通して各驛に大小無數の運送店があり其總數は四千以上に達すると稱せられてゐる此の內で基礎確實なものは極少數であつて鐵道局の公認に依り相當の資格を具備すると認めたものには

承認運送店

として一般運送店に比し運賃割引の方法等に就き特殊の取扱をなし保護するの態度に出てゐるが其數は僅に九十餘に足らず實に全體の二十分の一に過ぎない元來朝鮮に於ける運送業の營業許可は警察の權限內に屬し其取締事項に抵觸せざる限り許可せらるる結果斯の如く多數の運送店が簇出したのであるが然し運送店としては其の數の增すに從つて相互間の競爭を惹起し手數料荷造費其他の料金を自ら低廉ならしめ荷主側は非常な利益を受ける者であるが夫れも程度の問題で一方には鐵道貨物には限りあり一定限度を超ゆる時は一定取扱量の荷拔ひ數は漸次減少して行くので競爭を繼續けるとなれば各運送店はパンに窮する事となるそこで彼等は一轉して目前の手段から運送に取扱料金についての協定をなし勝手に過ぎる運送店の數もが續出來る程度にまで値を上げる故に荷主は非常な

高價な料金

を支拂はねばならぬ事となる故に之に對しては鐵道と警察とが必要があると同時に又一方現在の運送業者中泡沫的の分子を何等かの方法により淘汰し數の整理を試みる事は焦眉の急に迫られて居る問題で夫れが爲めには完全な運送業取締法規の制定を必要とすると當局間に論議されて居る

我等の進むべき道(二)
守屋榮夫

神が創造せる人類界には天業の消息が絶え、さながらの地獄が現出して居る。世界に平和はなく、國民は互に相呪咀し、相疾視し、强食弱肉、殺戮攻擊々として天空を蔽ふて居る。國家に相殺離あり、社會に不眞實あり、民衆に生活苦がある。思想揣搦して民は其の所を失ふて居る。慘雨轉り悲風吹く、此の間に處して我等日本民族の進むべき道は何か。

我等は我國家の大なる使命に覺醒し、國體の尊嚴に自覺し、君民一致の美風を發揚して、道義を確立し、思想を淨化し、經濟を刷新にし、財政を整理し、國防を充實し、文化的施設を完備して大生命の存立を永遠に確保し、國民の國力を增進すると共に仁政を四海に布き、皇澤を萬邦に及ぼし、世界平和の建設と人類の共存共榮に貢獻することは是である。殊に我等は現時の狀勢に鑑み、我等と同色の民族にして塗炭に苦しむ六億有餘の人々に同情し、其淚を拭ひ其惱を慰め、其文化の向上を翼助して其地位を高め、我等と共に新亞細亞文明の建設に力を盡すの光榮を分つと共に延いては現に文化と文明とを誇りつゝある歐米の人々に我等の精神的文明を光被するの時機あることを信じ、これに向つて猛進したいと思ふのである。

人は眞に生き遂に死すと云ふ。國に於ても亦然りである。難局は大丈夫が身を鍛ふの具である。國に於ても亦然りである。今やあらゆる方面に於て困難つぶさに至る國家まさに其活力を鍊るべきの時である。國士たる者須く奮起して『國民我等』の光榮に輝き其力を養ふべきの秋である。

聊たる小國なりと自棄するをやめよ。かの四億の民と一千四百哩の土地を有し、眼國全世界を睥睨する英本國は我國よりも小であつた。しかも時勢と國土と國民の努力と相待ち以て今日の盛大を致したのである。我等に殘された眼國は小さい。富源は乏しい。併しながら世界人類の心の發野は廣い。これを整理し、これを陶冶して將來の成し得ざりし世界人類の共存共榮と、平和の建設に貢獻することは我等新國の理想を實現する所以でなくて何であらう。此の事業は固より至難だ。容易ではない。永遠と悠久とを待たねばならぬ。我等はあせらず、いそがず、眼怒にして持久、不滅不朽の基礎を翻して其成るの時を待たう。彌榮の大生命が大地を淨化するまで過去、現在未來に亘り、幾億の我等同胞の力を一にしていや進みに進まう(完)

人事消息

十八日

▲丸山鶴吉(警務局長) 十八日朝元山より歸城

▲鈴木穆雄氏(帝通京城支社編輯長)十八日新任挨拶の爲め各方面訪問

▲石黑英彥氏(總督府地方課長) 歐米派遣中の所二十日夜京城着列車にて歸任の筈

▲藤波義貫氏(總督府通譯官) 總監隨從出張中の所十八日夜歸任

▲小河秘書官 同上

▲菊山嘉男氏(元總督府會計課長)十九日橫濱出帆大洋丸にて渡歐

ヨシアシ

朝鮮から內地へ流出する保險金額は三百萬圓に上る。郵便貯金の鮮內吸收と共に、考慮すべき問題だと云はれて居る。◇

西鮮巡視の下岡總監、親しく鮮人農家を訪ひ、麥飯の釜や唐辛しの鍋を覗く。今に樺太の目玉で、マツカリが飲めるやうになる。◇

龍山聯隊の一將校は、少くも十個師團を減じ、在營年限の一箇年短縮を實行せねば、軍縮も徹底せぬ。と主張して居る。◇

伊藤痴遊が『法曹秘話』を著した、司法官が化石した、などゝは無禮であらう。

渡邊警務課長歸朝

暴風警報(十八日)
午後二時仁川測候所發
風强かるべし

氣象日報 十八日

和胃腸藥(ワ)

お食事毎に召し上れ
消化と整腸に著效あり
殊に胃腸內の惡いものを吸收して便に出す特能がある。
夏は胃腸を損ね易い時、常に服用して胃腸の清潔を保つ事が肝心です
價 廿錢 卅錢 五十錢 壹圓
各藥店にあり
大阪 東京 高橋盛大堂藥局

放任(ウチヤツテ)おけない
トラホーム。のぼせ目
一番ヨクキク目藥
直治水
其他眼病一切に特效あり
東京・大阪 丹平商會

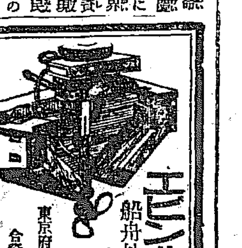

エビンルードモーター
船舶外裝取外シモーター
本邦ノ供給數既ニ千五百餘台ニ及ベリ高評推シテ知ルベシ
最新式及部分品在庫豐富
東京府青山原宿一〇(電青三四〇二)
合資會社 日之出商會

最新刊
大阪每日社 夏の科學 一.五〇
相馬御風著 樂僞の花 一.六〇
本田美禪著 左近の局 一.八〇
坪內逍遙 軍人禮讃 一.三〇
森田政右衛門 山行かば 一.五〇
金子三郞 自動車學 一.三〇
辻潤著 ですぺら 一.八〇
堀口大學譯 ひらくく 一.四〇
日曜世界社 聖書辭典 七.五〇
上杉愼吉著 憲法述義 六.五〇
山田勝次郞 農業政策 二.五〇
湯原吉雄著 性愛教育 三.五〇
福爪檜椰子 學問捷話 二.八〇
京城本町 大阪屋號書店

忠南大田 名物りんごカステラ 中田[illegible]堂

大川內ノ灸
朝鮮唯一 斯界ノ權威
腦神經衰弱、脚氣、神經痛、胃腸病、婦人病、來テ實效ヲ知ルガ一番
京城本町二丁目四五 金光數馬

京日案內
元號活字十五字詰五行一回壹圓五十錢假名ハ壹回毎ニ貳拾錢增料金前納ノ事

公債 時に高價買入地方は郵便にて取引 明治町郵便所前 電本二一四〇番 竹下金融部

恩給 新證書及更正證書恩給に限り低利即時金融 恩給賜金保管、和債債券買入れ 京城府古市町三五 電本六九一番 江州屋本店

恩給 年金低利即時立替 現證書申越次第早速す 勸業債券月賦社債買集あり 京城府若草町百六番 今村病院前西村商事信託商會(電本二二六三番)

恩給 新及更正證書に限り 所便利立替 京城竹添町一ノ八二遞信局官舍前(ライジングサン石油會社)西大門警察署向側東入 長濱商會支店

ほねつぎ 一切の治療御依頼に應ず 京城明治町貳丁目三越裏

內地 人職擇係募集日英文に堪能高級支給、中學卒業者なれば最も妙 本人來談 京城府貞洞一番 シンガーミシン會社京城中央店

社員 募集分店主任候補者及外務員數名希望者は午前九時前履歷書持參本人來談あれ 京城黃金町貳丁目 シンガーミシン會社

入用 女店員二名採用希望者は左記へ(午後五時より)來談あれ 本町一ノ四八 木原服物店

入用 外交員男女年齡を不問收入多大有給歩合を給す身元保證を要す 市內明治町一ノ五九 合資會社京城生活改善會

高給 女事務員入用十八歲より二十八歲迄希望者は至急來談あれ 明治町浪花館玉突俱樂部

上女 中入用年四十歲前後希望者來談但給料本人次第 京城長谷川町五八 朝鮮獎學會社

小間 使入用但し年齡十四五歲の者 新町 電話本局二三七番 月本店

分店 各市街地一箇所汎く設置す主任希望者來談あれ先着順に決定 京城有楽町 紹介所

職人 洗張一等職人至急入用月給五十圓以上希望者本人來談あれ 龍山三角地(電話六四七) 近江屋洗布所

讓店 格安讓渡す 本町四丁目日拔の場所 京城本町四丁目 近江屋呉服店

東宮妃 御姙娠の場合を豫期して 熱海に御安產所
嚴重なる耐震裝置を施す 御裁可を經て建築に着手

未だ其御兆候は拜しないが皇太子妃殿下御姙娠の場合御安產所の御選定につき宮内省に於ては慎重詮議中の土地の溫度其他必要なる事項につき種々攻究中である而して夏冬を通じて宜しきは矢張湘南地方である爲相模、小田原、葉山など各御用邸は大地震に依り概ね大破し其後宮内當局に於ては復舊の力大部分を宮城に注ぎ居る爲め御用邸などの修理を顧みるに遑がなかつたが現在の儘放置して置いては到底御用に合はないので種々土地の選擇を行ふた結果熱海を以て最適地と云ふ事になり震災に依つて聊か破損した熱海御用邸を極力修理し別に嚴重なる耐震裝置を施し今や内匠寮に於て極力其準備を急いで居る熱海に御安產所設營の理由は種々有力なる條件を以て居る第一熱海は地盤が堅硬にて昨秋の大震災の被害も寡る僅少であつた交通は目下の所省線熱海線が根府川ケ谷迄延びて居るが今秋十一月頃には湯ヶ原迄延長する筈であるから熱海迄の交通は非常に樂になり妃殿下の御出產の御異狀あらせらるゝことが早くて間に合ぬと便利なる點並びに熱海の氣候がよいと云ふことは今更の問題ではない熱海に御安產所を建てるに就て宮内省では一應皇后陛下並に東宮殿下の御内意を伺つて建てる豫定であるが右は多分當局の意嚮通り近々御裁可相成るであらうと只聞する(東京電報)

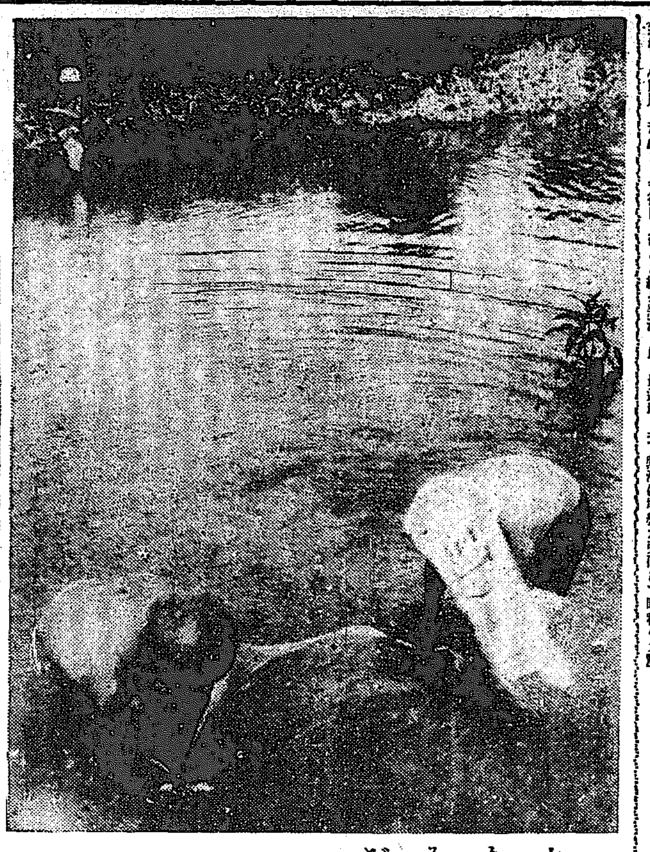
水あそび……

水陸飛行競技 十二月上旬擧行
最優勝者には銀盃御下賜

本邦最初の試みである民間水陸兩用飛行機の力比べ競技會は伊勢灣の周圍に於て十二月上旬擧行される筈であるが參加飛行士は一二等飛行士のみとし賞金は一等二千五百圓二等二千圓三等一千五百圓に最優勝者には山階宮殿下御寄贈の銀製大カップを授けられる事となつた參加飛行士は一二等飛行士殆ど參加する事に内定してゐる(東京電報)

蔣渭水以下全部無罪
台灣の治安法違反事件

蔣渭水以下十八名に係る臺灣議會設置請願運動に關する治安警察法違反事件は十八日臺北地方法院に於て判決言渡しがあつた全部無罪となつた(臺北電報)

一週間に二千名拘留
共產黨員七名暴民に慘殺さる

最近市內某所無電に據ると武市より哈爾賓に向け出發せる露國々營汽船『トロツキー』(舊名バロンコロフ)及セレブリヤコフ(舊名ペラーワ)の二隻は武市より五百有露里上流ミハイロセメノフスカヤ附近に到着せる際暴徒の爲に去月二十一日砲擊を受け多數の死傷者を出したセレブリヤコフは八月一日武市に引返したるもトロツキー號は今尚歸還せず察するに掠奪せられたるにあらざるか該汽船には邦多より來れる共產黨員が乘船してゐる又七月十五日オゼルスコエ村(黑龍鐵道ボチカレオ附近)に於て七名の共產黨員は苛酷なる徵稅より暴民の爲め慘殺された武市官憲は最近多數の市民を拘留中にして約一週間の中に二千名以上を拘禁した、原因は官憲が市民の家宅搜查をなし金銀貨の强取に努め特に帝政時代の保證所有者を一律に投獄した依つて市民は戰々兢々として多數の露鮮人は續々支那側に逃走しつゝある

奈良縣の旱害
農作物全滅せん

奈良縣下の旱害は今や極度に達し鈴木知事は其最も被害の甚だしい高市、北葛、宇智、山邊、生駒の各郡を連日自動車にて狀況視察中であるが各郡共今や井戸水さへも涸々果て居る有樣で昨今縣立農學校各中學、商業學校等の生徒出動し之が給水に努めて居るがここ兩三日中に降雨なければ農作物は殆ど全滅の有樣である(大阪電報)

東日同學會發會式
會員五萬餘名

日本に留學した人々に依つて新に組織された東日同學會は本日盛大なる發會式を擧げた參會者一千餘名代理外交總長余榮昌氏を假議長に擧げ龍議長は同會設立の趣旨を說明し次で規約の制定を行つた後發會した因に日本の各學校の出身者は全國を通じて五萬人以上で同會へ入會丈けでも既に五萬餘名に達して居る(北京十七日發電)

百萬圓の經費で被服廠跡に記念堂
震災記念事業協會が設立

東京市では大震火災を永久に記念すべく財團法人東京震災記念事業協會を設立して三萬二千の燒死者を出した本所被服廠跡を永生式の大公園とし中央に六百五十坪の耐火構造の八角形記念堂を建て追悼會を營む場合には此の堂正面を祭壇に使用するやう設計し尚噴水の中央には水死者の靈を慰むる意味で噴水塔を設くることに決定したが總額百萬圓の豫定にして一般から寄附を募る筈(東京電報)

霞ケ浦へ到着
亞機は廿四日頃 同地から水上機に變更して千島へ

アルゼンチン世界一周飛行家ザンニ少佐は七月二十八日ロンドン郊外を出發後二十一日間八千餘哩を飛破し十七日印度ヴィンに到着したが來る二十四日頃霞ケ浦へ飛來する筈である同機は水陸兩機にて速力一時百十一哩三百六十馬力の新威力である、日本にては霞ケ浦に着陸して水上機に變更し千島へ向ふ豫定である、霞ケ浦にては英米佛三國同樣歡迎會を開催する筈(東京電報)

達磨農相が米作調べに　高橋農相は全國各地の米作狀況を視察のため十五日上野驛出發、若松に一泊し翁島では加藤首相一行と共に東宮同妃兩殿下の御機嫌を奉伺し米作に就て御說明申上ぐる筈、寫眞は上野驛出發のところ

百萬圓のお金で下士學校を建てる
これからの戰爭には下士の獨斷專行が必要

陸軍制度の大改革も旬日ならずしてでき上がるまでに進んだ師團の減少は絕對に不可能だと强調した當局も新兵器を採用することができなければ新式の戰爭はだめだ兵隊の數を犧牲にしても兵器には意を用ひなければならぬと軍制調查委員會では淚をふるつて四個師團を縮小する外幼年學校も放棄した新兵器の外に下士を敎育しなければならない必要に迫られて二三年この方試驗的にやつてゐる砲兵の下士學校の成績が良好なので縮小の豫算中にも下士學校の分を百萬圓要求してゐる譯である、今日の戰鬪は昔のやうに一人の指揮官が大勢の兵士を手の中に收めて進退指揮をするわけにはゆかない、兵器の發達は極度に達してゐるから敵前の行動は總て下士の率ゆる分隊を單位としなければ徒らに死傷者を增すのみであるから今後の下士はどうしても戰術上の素養がなければ獨斷專行をすることが出來ない、そこで全國各兵科の下士候補者を一ケ所に集めて敎育し新式戰鬪の能力を充分に發揮する計畫であるらしい(東京電報)

第四艦隊長重謹愼
鎭海沖の驅逐艦衝突事件

第四驅逐隊長戸須賀少佐は鎭海沖で十八驅逐艦と衝突して同艦に大損害を蒙らし今また自ら別府海岸で坐礁して大損害を蒙る等軍人として重ね〴〵不運な人であるが今回の坐礁事件は同少佐直接の責任に非ざるも第十八驅逐艦との衝突事件は當然責任を免れ難き

忙しい製菓王
家族と別れ北行

製菓界の第一人者として知られて居る森永製菓會社長森永太一郎氏は鮮滿視察の爲めタカ子夫人並びに令息太四郎、令孃ミツヱ同伴五年振りに入城朝鮮ホテルに入り市中を見物して十七日夜太一郎氏は單身平壤へ夫人令息令孃等は南へ引返した。十七日晝過ぎ森永氏をホテルに訪ねると今しがた一同外出の仕度中だつたが氏は愛想よく『丁度五年振りに來ましたこんどはゆつくり見物して歸らうと思つて來たのですが何かと用件が生じまして忙がしくて。錢々氣を安める暇がありません、家族は釜山に親族が居ますので參りついでに京城までやつて來た譯です。私は單身北行しハルピンまで行く積りです』と語つた

一日に七貫五百目の肉を喰ふ動物
獅子は牛肉一貫に乳二三合 動物園の生活ぶり

毎日九十度近い炎熱に京城唯一の遊覽である昌慶苑動植物園も遊客は閑古鳥が鳴く有樣である動物園に飼養してある動物は二十七種九十三匹鳥類が八十一種二百七十九羽であるが之等の飼料代が一箇月一千五百圓乃至二千圓に達してゐる、主なるものは一年に牛肉の二千貫、雀が一萬三千羽、鯉、雜魚の一千五百貫、鷄卵七千個、馬鈴薯、甘藷が併せて六千貫、乾草五千貫、麩一萬三千斤、もみ六千斤であるが一番の食ひ盛りは死んだ象で、象は一日に十貫の青草十五貫、乾草五貫、馬鈴薯四貫、麩一斗に一石以上の水であつた、象が死んだので動物園の飼料の代價が約五圓以上に減じてゐる、獅子は一日牛肉一貫目、牛乳二三合虎は八九百目の牛肉に牛乳若干と云ふところ、これ等肉食獸のために毎日約三十貫から七貫五百目の肉を納めてゐる、休園する木曜日は動物の爲に御馳走日で肉食獸は平素の一倍半の肉を給せられる。最近市中に眞瓜が出て來たので動物にやつてゐるが猿やヤヱテなどは非常に喜んで食べる。林檎やバナヽ等も毎日二三百目づゝ熱帶地方產の猿のために支給される。お菓子(支那パン)も猿が喜んで喰べる。お猿さんは來園者の多い時はお客さんから澤山いろんなものを貰ふので、二三日間位水ばかりを給して置くことがあるさうである。酷暑にも拘らず皆非常に元氣である矢つ張り春から夏へ、夏から秋への季節の變り目が彼等の健康の上にも變化の來るときださうで飼養夫たちも來るべき時候の變り目を迎へてゐる久しく姙娠を傳へられてゐる河馬はいよ〳〵月滿ちて來る二十日頃お目出度い事があるさうである

本町四丁目のマーケット
廿日頃より開催

豫て認可申請中の本町四丁目特設マーケットは七日附を以て許可を得總ての準備完成と同時に來る二十日頃より京城本町四丁目市場に於て開催する由

ものとして豫審水田豫審判事の取調終了後第一水曜日に豫審終結し十八日京城地方法院公判に附せられた(奥村報)

本社寄贈の大カップ
滿洲軍に授與された

滿鮮對抗陸上競技大會は十七日午後三時半終了後大倉滿鐵理事の閉會挨拶あり直に滿洲日日新聞、遼東新報、大阪朝日新聞、大阪毎日新聞、京城日報の各社より寄贈のトロフイの何れも滿洲軍に授與された(大連特電)

四百年前の寶物紛失
金澤漆器組合大狼狽

金澤市の漆器組合は本年四月役員改選の結果組合長大垣氏辭任し其後任には市會議員加藤義太郎氏當選就任したが大垣氏は組合の財產を引繼がず紛擾を續け本月五日交渉委員が强硬なる態度で引渡を迫つた結果漸く財產目錄及保管品の返還を受けたが調査の結果組合の寶物たる四百年前の宋人將來の茶入及竹の茶杓はいつか紛失し他と交換され居るを發見し大騷ぎとなり十六日評議員會を開いて寶物の鑑定を行つた所漆器の一致物なりと決し十八日金澤署に搜查方を願ひ出た贓品は大垣氏の保管した品物に相違ないと言つてゐる(金澤電報)

葉莨百貫盜む

府内麻浦里二八五申允植(三〇)は去る六月九日ごろ他の一味と共謀して專賣局の葉煙草百貫ほどを拔き取り他の一味は既に其當時東大門署に打盡的に逮捕されたが獨り同人のみは其後巧に蹤跡を晦ましてゐたが遂に十七日午後十一時ごろ東大門署に檢擧せられ目下同署で嚴重取調べ中である

迷子

十八日午後七時ごろ府内黄金町一丁目派出所附近の往來で、三四歲位の鮮兒が泣きながら彷徨つてゐるを同派出所の巡査が發見したが身許一切不明なので目下本町署で保護中

ロシヤ舞踏講習會

京城府樂人學館に於いて露國亡命人アマチユアに依つてロシヤ音樂舞蹈講習會が數回試みられたが非常に好評で更に來月二十日ごろ……ニナヴヤゼリスチコバ夫人及び其の夫君である……の指揮に依つてア夫人は京城府内紅把洞七八番地の住宅に於いてピアノ及びロシヤダンス敎授を開始することになつてゐるが多大の期待を以て迎へられてゐる

妄に武裝して鮮內に侵入するな
と―何を感じてか 金佐鎭嚴命を發す

在滿古鮮獨立團首領金佐鎭は部下幹部中首領の命を俟たずして無斷に官憲を襲擊し或は日支人に危害を加へ爲に支那官憲から壓迫を受けんとを慮り先頃以下左の如き訓令を發した

一、支鮮國境に行動する獨立團は首領の許可なく武裝して鮮內に潛入する事は勿論江岸の行軍をなす事を嚴禁す
二、支鮮國境地方に於て各個に行動する獨立軍團員は猥りに日支官憲の密偵たる日支鮮人を殺害すべからず
三、獨立團員にして表面上は日本官憲に歸順をなすは可なるも其の歸順を許さず日支鮮國境に於ては民情の視察をなすに當り團員に對し反抗するものあらば相當制裁を加ふるは可なるも殺害するを許さず
四、以上各號に違反するものは嚴罰に處し情重きものは死刑に處す

水中奪取競爭

龍鏡では十九日午後四時から西氷庫水泳場に於て西瓜、瓜數百個を河中に投げ込みて之が奪取競爭會を開催する筈だと

與志美會舟遊び

大倉常太田よし女史の與志美會では十七日夕薄江で舟遊家を催し會員來賓の三曲合奏數番あり清興に月の夜を更した

陸子泥棒

慶尚北道出生鄭平清(一七)及び崔仕植(三〇)の兩人は十七日午後七時半頃使城門附近の空家で陸子十數枚價格五十圓を窃取し賣金三二〇古物商に賣却しやうとする所を本町署員に取押らる

陸軍團長と縣知事に
脅迫狀を送る

熊本縣鹿本郡稻田村杜江子に鐵橋を有する馬城頭巨東…は熊本聯隊師團長、熊本縣知事の三名に對し銀貨五十萬圓…一千五百圓を…地たる杜江子に二十日以內に送附すべし然らざれば破壞を慨擊すべしと脅迫狀を送附したので之を受取つた三名は八月三日之れが善後策に就き協議したが極力警戒を以て警備する事になつた

宮田齒科醫院開設

朝鮮總督府醫院齒科技工官として大正十一年より令名の有つた宮田健四郎氏は今回同醫院を辭し府內本町五丁目元郵便所跡を改造して宮田齒科醫院と稱し一般的齒科治療に應ずる

映寫幕

黑川博士(大正館)十九日より特別興行岩田祐吉主演の『黑川博士』五卷、蹊口、藤野、川田、柳井諸氏の松竹情話『女殺し油地獄』八卷、西部人情劇『夜の怪鳥』六卷其他

新案 理髮椅子 價格回答 製作堅牢 大阪市外今宮町中開二丁目五三四 今宮病院東ノ辻北入 製造販賣元 津田製作所

イーシーおしめ 純ゴム製 御子供さんの必需品 大和ゴム製作所

内科 小兒科 外科 花柳病 仁川 宮町 松本醫院 電話三四〇番

新刊 公論作家 澤田順次郎著 闡明されたる性の神秘 四六版三百八十頁 定價金貳圓八拾錢 布美裝 送料金拾八錢 性の神秘、これ何事を物語るであらうか、性は人生に胚胎して其根柢となり、それより廣く社會に擴がり出で、人類の死生存亡を支配する一大動力となれるものなるを知らずや。本書は生理學、心理學及精神病學等の各方面より、永く秘密に包まれたる性の機微を闡明し、その玄妙の攝理を論じて如何に性慾を調節すべきかを極めて眞摯に而も具體的に說述したものである。書中性交の方法、回數、禁忌すべき時期、性感帶の分布その男女に於ける差異等を忌憚なく明記せる所、初婚者のパイロットにあらずして何ぞ。發行所 東京市神田區錦町一ノ一九 振替東京六四〇五九番 文行社

京城若草町大通り 内科 小兒科 今村醫院 院長 今村豐八 電話一一番

勉強第一主義 タイニー印ワイシャツカラー 冬物の揃 英ネル製 オウティングシャツ ネクリゼーシャツ 毛糸製 ネグリゼーシャツ 發賣 相場表送呈(在庫豐富) 大阪市西區京町堀三丁目 製造發賣元 大谷商店 電話 土佐堀 二九四六番 一九九八番 振替大阪六七一七一番

二十四時間主義 當社の保險に付御用のお方は大阪市東區堺筋野村ビル八千代生命大阪營業所へ御一報下さい。即時詳細の營業案內を差上げます。 八千代生命

毒の花 (48)

入江新八作　近藤紫雲畫

驚袋夫人はみな子の其後の生活に就て、以上のやうな經緯を詳しく巽野に話して聞かせた。

『斯んなやうな狀態になつて、あの人達は困り抜いてゐたんですの。丁度其時、私とバッタリ出逢したんですわ。ですから、みな子さんが甚く窶れてゐらしつたのは當然のことですわ。それで、みな子さんの詳しいお話を伺つて、すつかり、みな子さんと、あなたとが御一緒になれない理由も分りましたし、また、藤崎さんと同棲してゐらつしやる事情も分りました。あなたも、これで、みな子さんのことがお分りになりましたでせう……』

驚袋夫人は斯う云ひ終つて一先づ前要の結末をつけた。

『え、分りました。分りましたが、殆ど僕が想像してゐたことが的中してゐました。ですが、それから、みな子と藤崎とは、どうしたのでせう。お宅へ伺つてからの彼奴等の消息をもつと話して下さい。僕は、それが知りたいのですから』

『エ、』と夫人は答へた。そして良人の方を見て、

『あなた、これから、あなたがお話をしてください。此れから後は私よりも、あなたがむしろ、よく知つてお出でなんですから、あなたが餘計に關係してゐらつしやるのですから』

と云つた。

驚袋は首肯いた。もう夜は深更の最中にあつた。けれども、彼等は些とも睡眠を催すやうなことはなかつた。

『ぢや、此れから、僕が話つて聽かすかね。巽野君、君は、一體、今迄、要の話したことに就いて、どんな感情の上にあるのかね。君の心は割合に平靜なやうだね』

『さう見えるかね。平靜が通り越して僕の臓腑が停止つたのかも知れない……』

巽野はさう言つて苦笑した。

『すると、君は、昂奮してゐるのかね』

『昂奮せずにゐられると思ふかね。僕の唯一のものは、親友に奪はれたんだ。僕の唯一のものは、僕のことを全然忘れてしまつて、僕の友達の手に走つたのではないか。それで、昂奮せずにゐられる男が此世の中にあるだらうか』

『さう……併し、君の態度が餘り靜かだからさ。そして、平氣で、要が話した話を君が默つて聞いてゐるのがむしろ僕には不思議だから、恐らく、誰でも、斯ういふ話を聞くことは實に苦痛なことだらうと思ふからさ』

『そりや、苦痛に相違ないさ……だが、君。今の苦痛は僕には何でもない。此れから、どんな苦痛がやつて來るか、それを思ふと恐ろしくなるよ』

『おや、もう、僕は話は止さうね。要の話で大凡そは分つたらう』

『さう云はずに話してくれたまへ。僕は、そりや、苦痛には違ひないけれども、割合に平氣なところもあるよ。僕は、今迄、奥さんの話を聞いてゐるうち、トルストイの或る小說を讀んでゐるやうな氣で聞いてゐたんだ。此れが自分の身の上に起つてゐる事實としたら、どうして、平氣な顔をして聞いてゐられやう。併し僕は、全く客觀的に……一つの物語りを聞くつもりで聞いてゐたんだ。さういふことが、全く僕の知らない人の上に起つたことだといふつもりで……さう……さうでなければ、トルストイの、クロイツエルソナタでも讀んでる氣で……若し、さうでなかつたら、僕は發狂するかも知れない……』

『だから、もう止さう。折角、久し振に逢つたのに……もつと、愉快な話をしやう』

驚袋は氣を變へて云つた。

『いや、續けてくれたまへ。大丈夫、僕は、決して發狂なんか、しやしない。一つの小說を讀んでゐる積りだから……恐らく、小說を讀んで發狂する人間は無いだらう……』

『ぢや、驚袋にみな子さんの其後のことを話さう』

驚袋はさう云つて謎になつてゐた部分を、靜かに話しだしたのだつた。

物理療法

希望の方は我社代理部へ　施術は毎日五時迄

▲X線寫眞……骨折や脱臼や骨膜炎等の疑ひが在つたら先づ最始に利用さるゝ事をお勸めします

▲適應症▲

▲X線療法……るいれき、痔瘻、わきが、疣、肉腫、關節炎、水虫、肋膜炎、腹膜炎神經痛、にきび頭禿皮膚病等

『K・S式ヂアテルミー』『ファラヂザチオン』其他の療法……神經痛リウマチス、脚氣、神經衰弱諸病▲胃腸諸病、淋病、睾丸炎、關節炎、膀胱諸病、子宮及附屬器諸病、月經異狀 其他慢性諸病▲冷灼及エッフルビウム療法……いぼ、あざ、ほくろ、そばかすの除去、禿頭病の毛生、頑固な皮膚病等

京日文苑 投稿歡迎

短歌 題『望』 宅上 栄山選

俳句 題『秋』『内臺』 鳴雪選

川柳 題『垢』 井上剣花坊選

締切 八月卅一日(各選共)

賞金 天一圓半、地一圓、人半圓

注意 一題一人三句、各題別紙用紙葉書 雅號住所明記、京城日報社『京日文苑』宛の事 其他各地會報歡迎

京城短歌會 同好者並に

日時 八月二十日(水曜)午後七時(嚴守の事)

會場 府内旭町一丁目七六松永ただし宅

宿題『雑詠』一首、十八日までに府内櫻井町一丁目五六寺田光春宛送付の事

賞品 高點者へ贈呈

會費 卅錢(當日持參されたし)

新刊紹介

▲考へ方(九月增大號)本號は大正十四年度受驗準備實力涵養號と稱し『國語問題の一つの鍵』塚本哲三氏の記事に各種受驗に關する實際問題の記事を載せ檢定試驗。諸官學試驗問題の解答等有益なものゝ外受驗生活を題材とする創作十四篇あり(本號一圓東京神田區錦町三の九考へ方研究社)

▲少年倶樂部(九月)近時著しい發展を示した本誌は讀者の期待に添ふべく本號に於ても内容は頗る充實活氣を呈し各讀物の外獨特の三大附錄を載せてゐる(四十錢東京本郷區駒込坂下町四八大日本雄辯會)

▲日本教育(八月)田中茂穂、澁谷愛夫、川光寧、次田潤、加藤玄智諸氏の各專門の論說『裸體作品問題』に關し論見保安課長の外多數美術家の批判並に必讀を要する文藝欄あり(四十錢市牛區區矢來町四南郊社)

▲金の星(九月)當時有名な名流大家の童謠童話多數を載せ兒童の課外讀物として好適のものである(四十錢東京市外田端三五一金の星社)

▲尺八界(八月)三十錢大阪市西區靱上通二ノ一〇大日本尺八樂協會

▲婦女界(九月復興美談號)婦女界批判會に於ける『排一問題と婦人の覺悟』の題下に加藤明堂、千葉龜雄、菊池寛、山田わか子、三宅やす子其他六名の速記錄は勿論復興美談を初め帝都復興の讀物は見逃す事が出來ない又本誌獨特の趣味と實際 子供、母の頁、文藝欄の外特別附錄『我地方の副業』の記事が載せてある(六十錢東京丸ノ内ビルヂング内婦女界社)

▲少女畫報(九月)表紙は高畠華宵氏の艶麗無比の傑作なもの内容は酒井朝彦氏傑作童話『薔薇の精』加藤より子の傳奇小說『日ぐれの虫』小池眞夫氏の映畫小說『フランダースの少年』等の外少女小說少女物語長短小說等誌上頗る賑はしい(五十錢東京橋區疊町一東京社)

▲令女界(九月)本誌の創作は悉く定評ある迺り新しい然も少女らしい細潔なもので本號にも長、短篇三を廻め荒江啓、柳川禮子、加藤武雄、北川千代子外二名が執筆してゐる尚ほ小曲、詩、少女小說、音樂夜話、名劇物語など澤山の讀物の外に宮川信氏の『秋』の作曲が特別附錄としてある(三十五錢東京日本橋區本銀町三ノ一四寳文館)

▲赤い鳥(九月)童謠、童話誌として何時も一般子女の心持ちを蘇生させてゐる本誌は此度も北原白秋氏の『お月様いくつ』『ぼんぼん時計』の二童謠を始め鈴木三重吉、秋庭俊彥、水木京太、宇野浩二諸氏の外多數名流の童話を載せてある(四十錢東京府下高田町三五七二赤い鳥社)

▲外交時報(八月十五日)小村俊三郎氏の『日露交渉の過去現在將來』片倉藤次郎氏の『今後の對米方策』堀内干城氏の『支那關稅問題に就て』稻葉君山氏の『大亞細亞主義の障碍』其の他長編巨幀、中野登美雄氏等の最近に於ける歐米問題を掲載す(五十錢東京麹町區下二番町六八外交時報社)

▲論叢(八月)三十錢東京小石川區大塚仲町四一論叢會本部▲國民法律(八月)十二錢東京麹町區平河町三ノ一一國民法律社▲生活と宗教(八月)十錢名古屋市中區南武平町三ノ五佛教協會▲いのちの友(八月)二十錢東京本郷區森川町一いのちの友社▲抒情詩(八月)十錢東京小石川區白山御殿町三二抒情詩社▲大正實業新報(八月一日)月三回一年三圓大阪市北區上福島北三大正實業新報社▲販賣之友(八月)四十錢東京下谷區稻荷町八〇新聞販賣之友社

▲水泳事故は凡て狼狽より起ります 遊泳中ケイレンを起した時は先づ心を落つけ充分に息を吸つて水底に沈み足指の關節を力まかせに前後に曲げます苦しくなつたら一旦浮き上がつて息を吸ひ前同樣繰返すと大抵直ります一度ケイレンをやると又直ぐ來るときがありますから靜かに陸の方へ泳ぎ歸る事が必要です猶ほ飲食が何より禁物です(直)▲光化門通り遞信局前に於て『榊木』と云ふ認印を拾ひましたので東拓守衛に預けて置きましたから取に御出下さい(東拓社員)▲京城龍山間で婦人の家庭的内職に適當なものにどんな種類がありませうか(龍山社宅京城日報愛讀者)▲漢江通り十一京電社員○藤氏よ君の選者もお喋りやだが奥さんはもつと酷い水道では迷惑をかける人の家を覗いてはあること無い事倍にして言ひ歩く近所ではもう懲り懲りしてゐる人に親まれるやうに從順しくしては何うか(被害者集つて曰く)▲近來洗濯後の法被袋と稱して持ち掛けが多いので慰安所能く御注意遊ばせ現に僕が六月中京城服三着とシャツ共十二三點と僕の友人にもつい此間シャツと私服洋服綿帶を洗濯に出し二十五六日も過ぎても持參して異れないので龍山元町と聞いて居た故態々尋ねに行つても一向判らず其儘にして了ひました(注告生)▲明治町一二丁目にて代數か又は英語を初歩より御教授下さる御方なきや(京城府明治町一の五一向江同道)▲産後の乳を止めるのに二週間も氷で冷やして居ますがどうしても止まりませぬ何とか好い方法はないでしやうか(産後の女)▲水原總督府の衛生係の方旅行旅病者に盡力して頂きにダルモーションではありませんか通り掛りのお醫者さんの御親切に感謝いたします(水原サチアグラハ生)

暑中の今！生殖器能と腦

一回一錠 トッカピンを服んで 精力、腦力を試みよ

旅行や事務の爲めに頭腦を過勞したり又は房事過情の直後には、頭内壓迫として身體がダルくなる、是れは夏に於て殊に甚だしく感ずる、不生殖性的に腦病衰弱になり、生殖器機能障碍に罹つて居る人は、矢張り夏の暑中に自覺的症候が最も著るしい、夏の短かい夜を安眠されず翌日頭の工合惡く、視力鈍り根氣なく仕事に倦怠する、又僅かの運動にも息が切れて大儀であつたり、根をつめて仕事をすると眩暈などする、又食慾不進、嘔氣、消化不良などで身體の窶れるが如きも、其の多くは胃腸の神經性障碍であつて、胃腸病に神經性胃腸病は意外に多いのである元來人體の元氣精力の根源は生殖器能であるから、生殖器能が衰弱すれば必ず腦神經も衰弱する、大腦神經病は凡て初夏から生殖力が旺盛になるのが生理學上の原則であるのに、夏季に却てそれが減退するのは神經衰弱の徴で必ず腦力も衰へて居る、婦人界でも昨今臭氣など云つて腦神經までヒステリー的に衰弱して居る人は、不生必ず性慾缺乏症である、世の人口は非常な勢ひで増加しつゝあるが、其の反面には造化自然の淘汰が行はれつゝあつて、弱きもの衰ろへたるものはだん〳〵自滅しつゝある、生存競爭の激しい世の中に、成功者の得意と落伍者の悲慘は餘りに顯著であるから、精力の強き人は生殖器能の衰弱を挽回し、腦神經を健やかならしめ、精力、腦力を強健にして生活戰の勇者として前進を續けなくてはならぬ、[illegible]

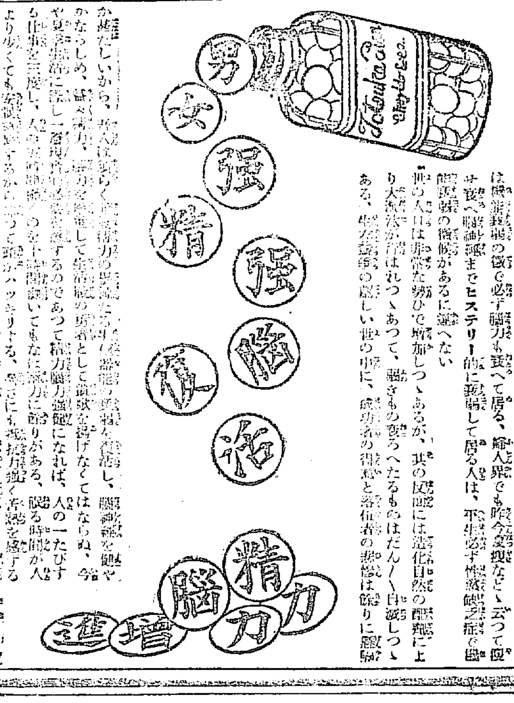

戸塚醫學博士推奬

『トッカピン』(標薬)五十錠入金三圓(試用分)百廿錠入金五圓 二百八十錠入金十圓(大德用) 一用量僅に一回一錠一日三回

新化學文化の精華『トッカピン』は一個の服用量中に[illegible]

◎健康男女の……精力、能率、健康、増進劑として常に服用し化學文化の精華を體驗せられよ

本店 東京銀座新肴町八番地 丁子屋藥房 電話京橋 特許銀座 西山三七

支店 大阪市西區南堀江通二丁目九番地 丁子堂支店

發賣元 ◎東京、大阪、三越、白木、藥品部、大毎代理部其他

代理店 釜山 大黒南海堂・大邱 町田回春堂・鎭南浦 成瀬愛生堂・京城 化堂・同 木村貫三郎・大連 日本賣藥會社・青島 小笠原大藥房・青島 山岸天佑堂・京城 古城堂 松尾大正堂・奉天 佐藤勝濟堂・奉天 山背大藥房

適否が第一

重要な條件でございます

卽ち衛生的日需品たる常用石鹸の撰擇に當りましては

品質に於て　吾等邦人の皮膚に適するか

効果に於て　保健衛生の目的に合するか

價格に於て　經濟生活の要旨に應するか

を御考量願ひたう存じます

而も現代に於て、遺憾なく

この要件に合するものは、

品質本位

花王石鹸

でございます。切に御愛用を

花王石鹸の —光榮—

陸軍省	慶應義塾大學醫學部	海軍各學校
海軍省	陸軍各師團聯隊	日本赤十字社病院
遞信省	陸軍各學校	南滿州鐵道會社病院
東京帝國大學醫學部	陸軍各衛戍病院	日本郵船株式會社
京都帝國大學醫學部	陸軍衛生材料廠	大阪商船株式會社
九州帝國大學醫學部	海軍各鎭守府	三菱造船所
東北帝國大學醫學部	海軍各醫院	川崎造船所
全國各醫科大學	各鎭守府海軍病院	各府縣立病院御用

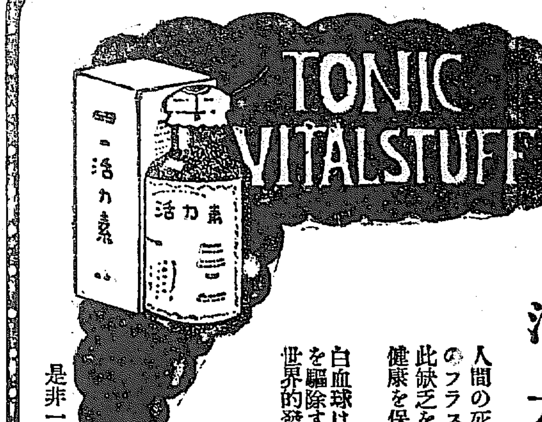

活力素

人間の死亡老衰は人体の細胞中のフラスマ缺乏に原因す……
此缺乏を補充し得れば長壽且つ健康を保ち得らる……
DR. METCHNIKOFF

白血球は体内に入りて病菌及び有害物を驅除すこの目的によつて坪井博士が世界的發見を完成されたのである

常に健康たらんとする人
常に病魔を驅退せんとする人
病苦より一日も早く恢復せんと欲する人

是非一度は活力素を御試用あれ

三〇瓦(約一月分)二圓 内地送料十二錢
二二五瓦入十三圓 内地送料廿七錢
四五〇瓦二十五圓 内地送料卅六錢

東京市京橋區五郎兵衛町 活力商會 振替東京二二〇八六番

全國有名藥店にあり

産科婦人科 外科花柳病科 仁川濱町 入院隨意 鶴田醫院 電話七三四番

朝鮮郵船定期

朝鮮郵船株式會社 京城支店 黄金町 電話 ●釜山支店 本町 ●元山支店 ●仁川出張所 海岸町 ●京城代理店 蓬萊町

◯元山代理店 吉田回漕店
羅南丸 八月廿四日 大阪行
漢江丸 八月廿二日 下關行
勝天丸 八月廿一日 金剛山航路 長箭行
咸鏡丸 八月廿三日 江原道行
立神丸 八月廿七日 敦賀行
中華丸 八月廿一日 清津直行
京城丸 八月廿三日 清津行
京畿丸 八月廿四日 雄基行
清津丸 八月三十日 浦鹽行

◯釜山代理店 大池回漕店
天安丸 九月二日 東京行
ひより丸 八月廿二日 大阪行
漢江丸 八月廿五日 下關行
咸鏡丸 八月廿二日 新義州行
京畿丸 八月廿二日 北鮮行
清津丸 八月廿八日 浦鹽行
慶州丸 八月廿三日 上海行
雲城丸 八月廿三日 鬱陵島行
忠清丸 八月廿四日 江原道行
咸興丸 八月廿六日 濟州島行
新羅丸 八月廿二日 木浦行

◯木浦代理店 山野回漕店
天安丸 九月一日 東京行
新義州丸 八月廿六日 大阪行
統營丸 八月廿一日 釜山行
公州丸 八月廿五日 濟州島行
慶興丸 八月廿一日 多島海行
全州丸 八月廿六日 仁川行
咸鏡丸 八月十五日 新義州行
櫻島丸 九月八日 釜山上海行

◯仁川取扱店 郡司回漕部
天安丸 八月三十日 東京行
新義州丸 八月廿四日 大阪行
慶興丸 八月廿六日 新義州行
全州丸 八月廿一日 木浦行
巨濟丸 每偶日 鎭南浦行
盈德丸 八月廿五日 群山行
平安丸 九月一日 安東大連青島行
櫻島丸 九月三日 釜山上海行

大阪商船出帆

仁川出帆

●大阪行(群山木浦經由)
△第十六小野丸 八月七日午後三時出
△北陸丸 八月十二日午後三時出
△平和丸 八月十三日午後三時出
△神港丸 八月 日午後三時出
●鎭南浦行
△平和丸 八月 日午後三時出
△東陸丸 八月十二日午後三時出
丸 月 日午後三時出
●鎭南浦安東縣行
◯第五會能丸

元山出帆

●城津、清津、雄基行
新高丸八 月十二日午後五時出帆
●釜山、門司、宇品、神戸、大阪行
新高丸八 月十九日午後五時出帆

大連出帆

●上海、福州、基隆、高雄行
(但し〇印は青島寄港)
湖北丸八 月十九日午後四時出帆
臨城丸八 月廿八日午前四時出帆

内地各港出帆主要航路

●歐洲行毎月十三回●濠洲行一年十回●臨洲行毎月一回●北米行每月一回●孟買行毎月二回●南洋行同一回○印一等御蘭△印船客取扱

大阪商船株式會社仁川支店 電二一一、二一〇

京城朝鮮郵船會社支店(電)一九四〇、二九七

仁川貨物取扱旅館(電)二六一番

旅客取扱所仁川本町 讃岐屋(電)四二一番

仁川港町 出張所 電話四二三番